

COMUNE DI CARFIZZI
Provincia di Crotone

REGOLAMENTO
del servizio di nettezza urbana

Approvato con delibera del Consiglio Comunale
n. 26 del 28/10/1995

COMUNE DI CARFIZZI
(Provincia di Crotone)

COPIA DI DELIBERAZIONE
DEL CONSIGLIO COMUNALE

DELIBERA N° 26 DEL 28.10.1995

Approvazione regolamento del servizio di nettezza urbana.

Nel giorno millenovecentenovantacinque il giorno ventotto del mese di ottobre alle ore 18.00 nella solita sala delle adunanze consiliari del Comune suddetto.

Alla prima convocazione in sessione straordinaria, che è stata partecipata ai signori consiglieri a norma di legge, risultano all'appello nominati:

CONSIGLIERI		Presenti	Assenti
1 ALFIERI	NELLO	si	
2 IANNALATO	FRANCESCO	si	
3 ORIZZATO	ENZO STANISLAO	si	
4 MICHELE	GIOVANNA	si	
5 FLORENTINO	DASQUALE		si
6 FAVATONE	MICHELE	si	
7 TRASTONE	SILVIO	si	
8 CALABOIA	ROBERTO	si	
9 POMPO'	MARIA	si	
10 DE PAOLA	MICHELE		si
11 CANALE	DOMENICO	si	
12 VARTAPA	FEDERICO	si	
13 MERIMONTE	MICHELE		si

Assegnati n.12 - In carica n.13 - Presenti n.10 - Assenti n. 3
Fra gli assenti sono giustificati art.289 del T.U.L.C.P. 4 febbraio 1915, n.148) i signori consiglieri: Lorecchio Dasquale, De Paola Michele e Terimonte Michele;

Risultano che gli intervenuti sono in numero legale;

-Presiede il signor prof. ALFIERI Nello nella sua qualità di Sindaco;

-Partecipa il segretario comunale Dr.ssa ALONSO Teresa Maria;

-La seduta è pubblica;

-Il presidente dichiara aperta la discussione sull'argomento in oggetto regolarmente iscritto all'ordine del giorno, promette, e poi sulla proposta della presente deliberazione:

1) l'art.53 della legge 8 giugno 1990, n.112;

2) la responsabilità del servizio interessato, per quanto concerna la regolarità tecnica;

3) la responsabilità di ragioneria, per quanto concerna la regolarità contabile e la copertura finanziaria della spesa art.25)

Il segretario comunale, sotto il profilo della legalità, ha espresso PARERE FAVOREVILE.

Decreto del Presidente della Repubblica del 21 marzo 1957
Approvazione regolamento del servizio di pubblica istruzione

Il Presidente della Repubblica

Visto la legge di disciplina relativa alla organizzazione del servizio di pubblica istruzione del 21 marzo 1957;

Considerato che il presente regolamento ha lo scopo di disciplinare l'organizzazione del servizio di pubblica istruzione;

Ha deliberato, nel senso del regolamento, di approvare il regolamento del servizio di pubblica istruzione, con l'incarico di provvedere all'attuazione del presente regolamento, secondo gli indirizzi generali contenuti nella legge di cui sopra, e di proporre all'approvazione del Consiglio di Stato il presente regolamento;

Il presente regolamento è approvato, con le modificazioni di cui sopra, in data 21 marzo 1957.

Il presente regolamento è approvato in data 21 marzo 1957.

Il presente regolamento è approvato in data 21 marzo 1957, con le modificazioni di cui sopra.

Visto la legge di pubblica istruzione

Il presente regolamento è approvato in data 21 marzo 1957.

Il presente regolamento è approvato in data 21 marzo 1957, con le modificazioni di cui sopra.

Il Presidente della Repubblica

Il presente regolamento è approvato in data 21 marzo 1957, con le modificazioni di cui sopra, e di proporre all'approvazione del Consiglio di Stato il presente regolamento;

Il presente regolamento è approvato in data 21 marzo 1957, con le modificazioni di cui sopra, e di proporre all'approvazione del Consiglio di Stato il presente regolamento;

PARTI ED ATTESTAZIONI DI CUI AGLI ARTT. 53 E 55 DELLA LEGGE 142/90

Il sottoscritto Tocca Francesco, responsabile del settore di circoscrizione ai sensi dell'art. 53 della legge 8 giugno 1990, n. 142 ha espresso parere favorevole per quanto concerne la regolarità contabile del presente atto.

Il sottoscritto attesta altresì la copertura finanziaria ai sensi dell'art. 55 della stessa legge.

Il responsabile di circoscrizione
Tocca Francesco

Il sottoscritto Basta Francesco, responsabile del servizio incrementato ai sensi dell'art. 53 della legge 8 giugno 1990, n. 142 ha espresso parere favorevole per quanto concerne la regolarità contabile del presente atto.

Il responsabile dell'ufficio tecnico
Basta Francesco

Il sottoscritto segretario Comunale ai sensi dell'art. 55 della legge 8 giugno 1990, n. 142 ha espresso parere favorevole sotto il profilo della regolarità dell'atto.

Il segretario comunale
di.ssa Aloisio Teresa Maria

COMUNE DI C A R F I Z Z I

Provincia di Cro tone

**REGOLAMENTO
DEL SERVIZIO
DI NETTEZZA URBANA**

INDICE SISTEMATICO

Premessa.....	VII
---------------	-----

Titolo I DISPOSIZIONI GENERALI

Art. 1 - Oggetto del regolamento.....	3
Art. 2 - Definizione e classificazione dei rifiuti.....	3
Art. 3 - Definizione e natura dello smaltimento.....	7
Art. 4 - Principi generali.....	8
Art. 5 - Gestione dei servizi - Competenze.....	9
Art. 6 - Attività di competenza dei produttori di rifiuti urbani o assimilabili.....	9
Art. 7 - Obblighi dei produttori di rifiuti speciali tossici e no- civi.....	10
Art. 8 - Divieti e criteri di comportamento.....	10
Art. 9 - Ordinanze contingibili e urgenti.....	11
Art. 10 - Forme di gestione.....	11

Titolo II NORME RELATIVE ALLO SMALTIMENTO DEI RIFIUTI URBANI INTERNI ED ASSIMILATI

Art. 11 - Definizione.....	15
Art. 12 - Conferimento.....	15
Art. 13 - Raccolta.....	20
Art. 14 - Trasporto.....	21
Art. 15 - Trattamento.....	22

Titolo III NORME RELATIVE ALLO SMALTIMENTO DEI RIFIUTI URBANI ESTERNI

Art. 16 - Definizione.....	25
Art. 17 - Raccolta, trattamento e spazzamento.....	25

Art. 18 - Criteri per la definizione delle aree di espletamento dei servizi di smaltimento dei rifiuti esterni	25
Art. 19 - Contenitori portarifiuti.....	26
Art. 20 - Pulizia dei fabbricati e delle aree scoperte private.....	26
Art. 21 - Pulizia dei terreni non edificati	26
Art. 22 - Pulizia dei mercati.....	27
Art. 23 - Aree occupate da pubblici esercizi	27
Art. 24 - Carico e scarico di merci e materiali.....	28
Art. 25 - Pozzetti stradali - Grigliati	28
Art. 26 - Aree adibite a luna park, circhi, spettacoli viaggianti e manifestazioni pubbliche	28
Art. 27 - Disposizioni diverse	29
Art. 28 - Aree di sosta temporanea e ad uso speciale	29
Art. 29 - Altri servizi di pulizia.....	30
Art. 30 - Sgombero neve	30
Art. 31 - Obblighi dei frontisti delle strade in caso di nevicata ..	31
Art. 32 - Asporto di scarichi abusivi.....	31

Titolo IV
VALIDITÀ DEL REGOLAMENTO,
CONTROLLI E SANZIONI

Art. 33 - Osservanza di altre disposizioni e dei regolamenti comunali	35
Art. 34 - Controlli.....	35
Art. 35 - Accertamenti	35
Art. 36 - Sanzioni	36
Art. 37 - Norma transitoria.....	36

TITOLO I
DISPOSIZIONI GENERALI

Art. 1

Oggetto del regolamento

1. Il presente regolamento ha per oggetto la disciplina dei servizi di smaltimento dei rifiuti, con particolare riferimento all'intero ciclo dei rifiuti urbani e dei rifiuti speciali assimilati agli urbani e delle raccolte differenziate nel territorio comunale.

2. Esso viene adottato ai sensi dell'art. 8 del D.P.R. 10 settembre 1982, n. 915 e successive modificazioni ed integrazioni, in conformità all'art. 59 del D.Lgs. 15 novembre 1993, n. 507.

3. Le disposizioni del presente regolamento non si applicano:

- a) ai rifiuti radioattivi, disciplinati dalle norme del D.P.R. 185/1964 e successive modificazioni ed integrazioni;
- b) ai rifiuti risultanti dalla prospezione, estrazione, trattamento ed ammasso di risorse minerarie e dallo sfruttamento delle cave;
- c) alle carogne ed ai seguenti rifiuti agricoli: materiali fecali ed altre sostanze utilizzate in attività agricole;
- d) agli scarichi disciplinati dalla legge 10 maggio 1976, n. 319 e successive modificazioni;
- e) alle emissioni in atmosfera, disciplinati dalla legge 13 luglio 1976, n. 615 e D.P.R. 24 maggio 1988, n. 203 e relativi regolamenti di attuazione;
- f) ai materiali esplosivi.

Art. 2

Definizione e classificazione dei rifiuti

1. Ferma restando la classificazione dei rifiuti in rifiuti urbani, rifiuti speciali e rifiuti tossici e nocivi e le relative declaratorie,

di cui all'art. 2 del D.P.R. 10 settembre 1982, n. 915, ai fini delle successive disposizioni e norme del presente regolamento si individuano le seguenti categorie:

- A) URBANI
- B) SPECIALI
- C) TOSSICO-NOCIVI

A) RIFIUTI URBANI

- A.1 - **Rifiuti urbani interni non ingombranti:** costituiti dai rifiuti domestici ordinari derivanti da fabbricati e insediamenti abitativi e da altri insediamenti civili in genere.
- A.2 - **Rifiuti urbani interni ingombranti:** costituiti da beni di consumo durevoli destinati all'abbandono quali oggetti di comune uso domestico o d'arredamento, provenienti da abitazioni od altri insediamenti civili, che per dimensioni o peso, in relazione alle forme organizzative del servizio di raccolta, risultino di impossibile o disagiata conferimento nei contenitori messi a disposizione per il deposito dei rifiuti interni non ingombranti.
- A.3 - **Rifiuti urbani pericolosi:** costituiti ai sensi del punto 1.3 della deliberazione del Comitato Interministeriale in data 27 luglio 1984 da: pile e batterie; prodotti, residui di prodotti e relativi contenitori etichettati col simbolo "T" e/o "F"; prodotti farmaceutici.
- Sono da ritenersi automaticamente recepite nel presente Regolamento eventuali future modifiche ed integrazioni all'elenco dei rifiuti urbani pericolosi di cui al citato punto 1.3 della deliberazione del Comitato Interministeriale del 27 luglio 1984.
- A.4 - **Rifiuti urbani di giardini privati:** costituiti da residui di potatura, sfalcio, pulizia, spazzamento di giardini ed aree cortilive di insediamenti abitativi e analoghi.
- A.5 - **Rifiuti urbani esterni:** costituiti da rifiuti di qualsiasi natura e provenienza giacenti sulle strade ed aree pubbliche o di pertinenza di servizi pubblici, ovvero su strade ed aree private soggette ad uso pubblico o sulle rive di fiumi, torrenti, canali appartenenti a pubblici demani.

B) RIFIUTI SPECIALI

B.1 - Residui derivanti da lavorazioni industriali a loro volta suddivisi in:

B.1.1 - Rifiuti di cui al punto B.1 che rispondendo ai requisiti previsti al punto 1.1.1 della deliberazione del Comitato Ministeriale in data 27 luglio 1984 e successive modifiche ed integrazioni sono ammessi allo smaltimento finale negli impianti di scarica di I categoria.

B.1.2 - Rifiuti di cui al punto B.1 che non rispondendo ai requisiti previsti al punto 1.1.1 della deliberazione del Comitato Ministeriale in data 27 luglio 1984 non sono ammessi allo smaltimento in impianti di scarica di I categoria.

B.2 - Residui derivanti da attività agricole, artigianali, commerciali e di servizio.

Tali rifiuti si suddividono in:

B.2.1 - Residui assimilati a rifiuti solidi urbani per tutto il ciclo di smaltimento; si intende per ciclo di smaltimento il complesso delle attività definite dall'art. 3 del presente regolamento. Ai sensi della legge 146/94 sono tali i rifiuti speciali indicati al n. 1, punto 1.1.1, lettera a), della deliberazione del 27 luglio 1984 del Comitato Interministeriale di cui all'art. 5 del Decreto del Presidente della Repubblica 10 settembre 1982, n. 915, nonché gli accessori per l'informatica.

B.2.2 - Residui assimilati ai rifiuti solidi urbani solo ai fini dello smaltimento finale. Sono tali i rifiuti speciali non rientranti nella categoria alla voce precedente purché ricorrano le condizioni di cui ai punti 1.1.1 e 1.1.2 della citata delibera 27 luglio 1984.

B.2.3 - Residui che per qualità merceologica non siano dichiarati assimilabili ai rifiuti solidi urbani.

B.3 - Residui provenienti da ospedali, case di cura ed affini

Tali rifiuti si suddividono in:

B.3.1 - Rifiuti di origine sanitaria assimilati agli urbani:

a) Rifiuti provenienti dalle cucine delle strutture sani-

tarie relativamente alla preparazione dei pasti, nonché i residui cartacei prodotti presso i servizi amministrativi, gli imballaggi ed i contenitori fisicamente esclusi dal circuito dei servizi sanitari.

- b) Rifiuti provenienti dalle attività di ristorazione e residui dei pasti provenienti dai diversi reparti di degenza, ad esclusione dei reparti che (su certificazione del direttore sanitario) risultano ospitare pazienti affetti da malattie infettive.
- c) Rifiuti provenienti da tutte le strutture pubbliche e private di cui all'art. 1, comma 2-ter, del D.L. 14 dicembre 1988, n. 527, come convertito con legge 10 febbraio 1989, n. 45, con esclusione dei rifiuti derivanti da medicazioni, dei rifiuti di natura biologica e rispettivi contenitori, dei rifiuti derivanti da attività diagnostiche, terapeutiche e di ricerca, nonché di quelli provenienti da reparti che ospitano pazienti affetti da malattie infettive o da strutture comunque destinate alla loro cura. Tali rifiuti speciali sono assimilati ai rifiuti urbani solo ai fini dello smaltimento finale per termodistruzione.

B.3.2 - Rifiuti ospedalieri trattati:

Rifiuti espressamente esclusi dall'assimilabilità ai rifiuti urbani ai sensi del precedente punto B.3.1 lettere b) e c) purché sottoposti a trattamento di sterilizzazione.

Tali rifiuti speciali sono assimilati ai rifiuti urbani solo ai fini dello smaltimento finale per termodistruzione.

B.3.3 - Rifiuti ospedalieri non assimilati agli urbani:

Non sono assimilati agli urbani, i rifiuti sanitari non elencati nelle voci precedenti.

B.4 - Materiali provenienti da demolizioni, costruzioni e scavi, macchinari e apparecchiature deteriorati ed obsoleti.

B.5 - Veicoli a motore, rimorchi e simili fuori uso e loro parti.

B.6 - Residui derivanti dall'attività di trattamento dei rifiuti o derivanti dalla depurazione degli effluenti.

C) RIFIUTI TOSSICI E NOCIVI

Costituiti da: residui di lavorazioni industriali; residui di attività agricole, artigianali, commerciali e di servizio; da rifiuti provenienti da ospedali, case di cura e affini; da residui dell'attività di trattamento rifiuti e di depurazione degli effluenti che corrispondano ai requisiti fissati dal punto 1.2 - e relative tabelle 1.1, 1.2, 1.3 - della deliberazione del Comitato Interministeriale 27 luglio 1984 e successive modifiche e integrazioni.

Art. 3

Definizione e natura dello smaltimento

1. Agli effetti dell'applicazione del presente regolamento, si intende, per smaltimento, il complesso delle attività sottoelencate:

a) Conferimento

Le modalità secondo le quali i rifiuti vengono temporaneamente accumulati e successivamente consegnati al servizio di raccolta da parte del produttore.

b) Raccolta

Le operazioni di prelievo e di raggruppamento dei rifiuti fino all'accumulo in apposita attrezzatura o impianto.

b.1) Raccolta differenziata

Forma particolare con tecnica di conferimento e di raccolta finalizzata al separato conferimento di singole tipologie di rifiuti, con l'ausilio di specifiche dotazioni strumentali e/o impiantistiche finalizzate:

- al riciclaggio;
- al riutilizzo;
- al reimpiego;
- al trattamento separato e/o smaltimento.

c) Riciclaggio

Ogni azione intesa a riprodurre un materiale nuovo partendo dallo stesso tipo di materiale separato dai rifiuti.

d) Riutilizzo

Ogni azione intesa a produrre beni e/o combustibili partendo da materie prime ottenute da materiali separati dei rifiuti.

e) Reimpiego

Ogni azione intesa a riutilizzare materiale separato da rifiuti nella stessa funzione iniziale (vuoto a rendere).

f) Trattamento separato e/o smaltimento

Le operazioni di termodistruzione dei rifiuti e di trasformazione necessarie per il riutilizzo, la rigenerazione, il recupero, il riciclo, la innocuizzazione, l'ammasso, il deposito e la discarica sul suolo o nel suolo dei rifiuti in impianti ad interrimento controllato.

g) Cernita

Le operazioni di selezione dei materiali di rifiuto, ai fini del riciclaggio, riutilizzazione o recupero degli stessi.

h) Spazzamento

Le operazioni di rimozione dei rifiuti giacenti sulle strade ed aree pubbliche, o sulle strade ed aree private comunque soggette ad uso pubblico, o sulle spiagge marittime e sulle rive dei fiumi.

i) Trasporto

Le operazioni di trasferimento dei rifiuti da attrezzatura o impianto al luogo di trattamento.

Art. 4

Principi generali

1. L'intero ciclo dello smaltimento dei rifiuti, nelle sue varie fasi, costituisce preminente attività di pubblico interesse, sottoposto all'osservanza dei seguenti principi generali:

- a) deve essere evitato ogni danno o pericolo per la salute, l'incolumità, il benessere e la sicurezza della collettività e dei singoli;
- b) deve essere garantito il rispetto delle esigenze igienico-sanitarie ed evitato ogni rischio di inquinamento dell'aria, dell'acqua, del suolo e del sottosuolo, nonché ogni inconveniente derivante da rumori ed odori;
- c) devono essere salvaguardate la fauna e la flora e deve essere evitato ogni degradamento dell'ambiente e del paesaggio;
- d) devono essere rispettate le esigenze di qualità della vita e di pianificazione economica e territoriale;
- e) devono essere promossi, con l'osservanza di criteri di economi-

cià ed efficienza, sistemi tendenti a riciclare, riutilizzare i rifiuti o recuperare da essi materiali ed energia.

2. Il Comune promuove la sperimentazione di tutte le forme organizzative e di gestione dei servizi tendenti a limitare la produzione dei rifiuti, nonché ad attuare raccolte differenziate intese al recupero di materiali ed energia. Ciò potrà avvenire anche con il coinvolgimento del cittadino-utente, tramite adeguate iniziative promozionali e di informazione.

Art. 5

Gestione dei servizi - Competenze

1. I servizi di smaltimento dei rifiuti urbani nelle varie fasi indicate dal precedente art. 3, sono di competenza obbligatoria del Comune che le esercita con diritto di privativa ai sensi dell'art. 3 del D.P.R. 915/82.

2. Per la gestione dei servizi relativi ai rifiuti non rientranti negli urbani ed assimilati, può, il Comune, costituire dei servizi pubblici integrativi ai sensi dell'art. 39, della legge 22 febbraio 1994, n. 146.

3. Il Comune provvede a gestire i servizi di cui ai precedenti due commi in economia.

4. Per lo svolgimento coordinato dei servizi relativi allo smaltimento dei rifiuti, possono essere stipulate apposite convenzioni con altri Enti, ai sensi dell'art. 24 della legge 8 giugno 1990, n. 142.

Art. 6

Attività di competenza dei produttori di rifiuti urbani o assimilabili

1. Competono ai produttori di rifiuti urbani e di quelli speciali ad essi assimilati le attività di conferimento secondo la definizione di cui al precedente art. 3 nel rispetto delle norme e delle prescrizioni contenute nel successivo art. 12.

(1) Indicare chi gestisce i servizi di smaltimento: servizio in economia, azienda municipalizzata, azienda speciale, azienda consortile, concessionario.

Obblighi dei produttori di rifiuti speciali tossici e nocivi

1. I produttori dei rifiuti speciali non assimilati e dei rifiuti tossici e nocivi hanno l'obbligo di mantenere separati i relativi flussi da quelli dei rifiuti urbani ed assimilati.

2. L'obbligo è rivolto anche ad un adeguato smaltimento in ottemperanza delle norme specifiche contenute:

- nel D.P.R. 915/82;
- nella Deliberazione Interministeriale 27 luglio 1984;
- nel D.L. 9 marzo 1988, n. 397, convertito, con modifiche, nella legge 9 novembre 1988, n. 475;
- nelle disposizioni regionali e provinciali.

3. Nella fase di detenzione dei rifiuti speciali, tossici e nocivi, dovranno essere rispettati:

- eventuali prescrizioni dell'Amministrazione provinciale che è l'Autorità preposta all'attività di smaltimento dei rifiuti;
- le separazioni di stoccaggio di ogni altro rifiuto prodotto, mantenendo distinta ogni frazione di rifiuto anche in relazione ad eventuali trattamenti-interventi preventivi;
- il conferimento dei rifiuti di cui al comma precedente deve essere eseguito in appositi contenitori ed attrezzature;
- è tassativamente vietato il conferimento di questi rifiuti nei cassonetti o punti di accumulo specifici per accogliere i rifiuti speciali assimilati agli urbani ai sensi del presente Regolamento.

Art. 8

Divieti e criteri di comportamento

1. È vietato gettare, versare e depositare sulle aree pubbliche e private soggette ad uso pubblico di tutto il territorio comunale e nei pubblici mercati coperti e scoperti, qualsiasi rifiuto, immondizia, residuo solido, semisolido e liquido e in genere materiali di rifiuto e scarto di qualsiasi tipo, natura e dimensione, anche se racchiuso in sacchetti o contenuto in recipienti.

2. Il medesimo divieto vige per le superfici acquee, i rii, i canali, i corsi d'acqua, i fossati, gli argini, le sponde, nonché i cigli delle strade ricadenti in territorio comunale.

3. In caso di inadempienza, il Sindaco, allorché sussistano motivi igienico-sanitari od ambientali – con propria ordinanza – previa fissazione di un termine per provvedere direttamente, da parte degli interessati – dispone lo sgombero dei rifiuti accumulati con spese a carico dei soggetti obbligati.

4. Ogni forma di cernita manuale dei rifiuti conferiti è proibita.

5. L'utenza dei servizi è tenuta ad agevolare in ogni modo e comunque a non intralciare o ritardare con il proprio comportamento l'opera degli addetti a tali servizi.

6. L'inosservanza delle disposizioni del presente articolo sarà punita ai sensi del seguente Titolo IV.

Art. 9

Ordinanze contingibili e urgenti

1. Qualora sia richiesto da eccezionali ed urgenti necessità di tutela della salute pubblica o dell'ambiente, il Sindaco, sentito il parere del servizio di igiene pubblica dell'U.S.L. competente, nell'ambito della propria competenza, può ordinare il ricorso temporaneo a speciali forme di smaltimento di rifiuti anche in deroga alle disposizioni vigenti, informandone tempestivamente i Ministri della Sanità e dell'Ambiente e la competente Autorità regionale.

2. Restano salvi i poteri degli Organi dello Stato preposti, in base alle leggi vigenti, alla tutela della sicurezza pubblica.

Art. 10

Forme di gestione

1. Le attività di smaltimento di cui ai titoli II e III del presente regolamento vengono esplicitate dal Comune mediante (1): in gestione diretta

2. Il gestore è tenuto a fornire al Comune tutte le informazioni sull'attività di smaltimento dei rifiuti per i successivi adempimenti di propria competenza.

(1) Indicare come vengono gestite le attività di smaltimento (gestione diretta, azienda municipalizzata, azienda speciale, azienda consortile, concessionario).

TITOLO II

**NORME RELATIVE ALLO
SMALTIMENTO DEI RIFIUTI
URBANI INTERNI ED ASSIMILATI**

Art. 11

Definizione

1. Il presente Titolo riguarda le fasi di smaltimento dei rifiuti solidi urbani interni ed assimilati così specificati:

- 1) rifiuti non ingombranti provenienti dai fabbricati o da altri insediamenti civili in genere;
- 2) rifiuti ingombranti quali i beni di consumo durevoli, di arredamento, di impiego domestico, di uso comune, provenienti da fabbricati o da altri insediamenti civili in generale;
- 3) residui derivanti da attività agricole, artigianali, commerciali e di servizio di cui al punto B.2.1 art. 2;
- 4) rifiuti urbani pericolosi come definiti dall'art. 2 punto A.3 del presente regolamento.

Art. 12

Conferimento (1)

1. I rifiuti urbani ingombranti e non ingombranti, quelli assimilati agli urbani e quelli pericolosi devono essere conferiti a cura del produttore, il quale è tenuto a conservarli in modo da evitare qualsiasi dispersione o cattivo odore e ad osservare le norme di seguito indicate relativamente a ciascuno dei tipi elencati.

2. I rifiuti facilmente putrescibili che hanno origine nei labo-

-
- (1) In questo articolo sono contenute in maniera indicativa le modalità di conferimento dei rifiuti urbani definiti dall'art. 11. Ciascun Comune dovrà verificare assieme al gestore del Servizio se sono valide le indicazioni fornite ed eventualmente adattarle alla realtà locale. È comunque necessario che venga mantenuto un adeguato livello di servizio senza costringere gli utenti a conferimenti difficoltosi.

ratori di preparazione di sostanze alimentari, mense collettive e nei pubblici esercizi dove si producono, si consumano e si vendono generali alimentari etc., debbono essere temporaneamente conservati dal produttore, prima del conferimento nei contenitori del gestore del servizio, in idonei recipienti chiusi da collocare in appositi locali distinti da quelli di lavorazione.

A) RIFIUTI URBANI NON INGOMBRANTI E RIFIUTI SPECIALI ASSIMILATI AGLI URBANI PER TUTTO IL CICLO DI SMALTIMENTO

Il conferimento dei rifiuti di cui ai punti 1 e 3 del precedente art. 11 deve avvenire esclusivamente mediante cassonetti od altri contenitori collocati in posizioni stabilite dal gestore del servizio, ubicati sul ciglio stradale (o cunetta), su marciapiedi e portici, con le modalità impartite e pubblicizzate dal gestore del servizio.

È fatto divieto assoluto di modificare il luogo in cui sono posizionati i cassonetti o gli altri contenitori destinati alla raccolta dei rifiuti.

Per i rifiuti di cui al punto 3 del medesimo articolo, possono essere previste anche modalità di conferimento diverse dettate e pubblicizzate dal gestore del servizio.

Non possono essere conferiti insieme ai rifiuti urbani ed assimilati:

- i rifiuti ingombranti;
- i rifiuti urbani pericolosi;
- i rifiuti tossici e nocivi;
- gli altri rifiuti speciali non assimilati (fra cui rifiuti inerti, rifiuti sanitari, parti di veicoli, ecc.);
- sostanze liquide;
- materiali accesi;
- materiali (metallici e non) che possono recare danno ai mezzi di raccolta e trasporto;
- i rifiuti urbani e speciali assimilati oggetto di raccolte differenziate da cui sia possibile il recupero dei materiali ed energia.

Se la raccolta avviene mediante cassonetti, gli imballaggi voluminosi devono essere preventivamente compattati e/o sminuzzati, onde ridurre al minimo il volume e, comunque, devono essere sempre inseriti all'interno dei cassonetti e non abbandonati al di fuori degli stessi; gli utenti devono evitare di inserire rifiuti sciolti,

raccogliendoli preventivamente in sacchetti di plastica e simili ben chiusi per impedirne la dispersione e debbono assicurarsi che, dopo l'introduzione dei propri rifiuti, il coperchio del cassonetto rimanga chiuso oppure immetterli nel successivo cassonetto più vicino qualora il primo risultasse già colmo.

Qualora sia effettuata mediante trespoli reggisacco, devono essere seguite le medesime norme di comportamento stabilite per i cassonetti.

Se il conferimento è effettuato mediante sacchi, per salvaguardare la sicurezza degli addetti alla raccolta, gli utenti sono tenuti a proteggere opportunamente vetri, aghi, oggetti taglienti o acuminati prima dell'introduzione nei sacchetti.

B) RIFIUTI URBANI INTERNI INGOMBRANTI

I rifiuti ingombranti di cui al punto 2 dell'art. 11 del presente regolamento non sono conferiti mediante i normali sistemi di raccolta né abbandonati sul marciapiede o sulla sede stradale; il conferimento e l'asportazione hanno luogo secondo le modalità indicate dal gestore del servizio e concordate con l'Amministrazione comunale (1).

C) RIFIUTI URBANI PERICOLOSI

I rifiuti urbani pericolosi così come identificati dalla deliberazione 27 luglio 1984 e successive integrazioni e modificazioni, sono oggetto di separato conferimento, secondo le seguenti modalità:

C.1 - *Pile esauste* (2)

Le pile esauste devono essere conferite negli appositi contenitori ubicati presso i punti ove si effettua la raccolta differenziata.

Sono a carico del Comune o apposita ditta convenzionata le operazioni di periodica raccolta e smaltimento.

C.2 - *Farmaci scaduti* (2)

I farmaci scaduti o non più utilizzati dalle utenze domestiche devono essere conferiti dagli stessi utenti negli appositi contenitori

(1) Indicare se sono già previste quali sono le modalità di conferimento dei rifiuti urbani ingombranti.

(2) Le modalità fissate sono puramente indicative. Ciascun Comune deve scegliere come procedere al riguardo.

collocati all'interno delle farmacie convenzionate. Il gestore del Servizio provvede alla periodica raccolta, allo stoccaggio e allo smaltimento finale per termodistruzione in impianto autorizzato.

C.3 - Prodotti e relativi contenitori etichettati con simbolo "T" e/o "F" (1)

D) CONFERIMENTO, AI FINI DELLA RACCOLTA DIFFERENZIATA, DI MATERIALI DESTINATI AL RECUPERO (2)

Le frazioni di rifiuti per cui è istituito apposito servizio di raccolta differenziata per il recupero di materiale ed energia devono essere conferite come di seguito specificato.

D.1 - Vetro

I contenitori di vetro devono essere conferiti, nelle campane di colore verde destinate alla raccolta differenziata del vetro.

È vietato abbandonare bottiglie ed oggetti di vetro in genere all'esterno delle campane, anche quando queste risultano piene, nonché altri oggetti di vetro che per forma e dimensione non vi possano essere introdotti.

D.2 - Carta

I rifiuti cartacei, e segnatamente riviste, libri e giornali, privi di corpi estranei, devono essere conferiti nelle campane azzurre destinate alla raccolta differenziata della carta.

È vietato abbandonare all'esterno delle campane materiali cartacei non introducibili nelle stesse.

D.3 - Lattine in alluminio e banda stagnata

Le lattine in alluminio vuote e residui di banda stagnata devono essere conferite nelle apposite campane di colore grigio predisposte alla raccolta differenziata.

È vietato abbandonare all'esterno dei contenitori materiale non introducibile nelle stesse.

(1) Per questi prodotti non è possibile fornire indicazioni. Ciascun Comune deve scegliere come procedere al riguardo.

(2) I generi per i quali può essere prevista la raccolta differenziata sono diversi. Riportiamo di seguito le indicazioni riguardo gli stessi come esempio. Ciascun Comune sceglierà quelli per i quali viene organizzata la raccolta precisando o modificando eventualmente le prescrizioni secondo le esigenze rappresentate dal gestore del servizio.

D.4 - Contenitori per liquidi in plastica

I contenitori per liquidi in plastica devono essere conferiti negli appositi cassonetti di colore giallo predisposti alla raccolta differenziata.

È vietato introdurre materiali di plastica diversi da quelli previsti dalla raccolta differenziata così regolamentata, nonché abbandonare all'esterno dei contenitori residui non introducibili negli stessi. L'obbligo dell'osservanza di detto art. decorre dal momento in cui l'Ente provvederà all'installazione dei singoli contenitori.

E) ALTRE FORME DI CONFERIMENTO PER LA RACCOLTA DIFFERENZIATA

Possono essere attuate in forma sperimentale o permanente, raccolte differenziate per altre categorie di rifiuti quali ad esempio:

- cartoni;
- frazione secco-umida;
- accumulatori al piombo esausti quali batterie d'avviamento per autoveicoli;
- ingombranti;
- speciali assimilati agli urbani di cui al punto B.2.1 dell'art. 2 del presente regolamento che richiedono specifiche modalità di raccolta.

Laddove questi servizi verranno istituiti, è fatto obbligo agli utenti di conferire tali rifiuti negli appositi contenitori od aree di raccolta, all'uopo predisposte dal Comune e dal gestore del servizio, secondo le modalità che verranno di volta in volta stabilite e rese note.

In particolare potranno essere istituiti da parte del Comune e del gestore del servizio centri di raccolta differenziata denominati "Rifiuterie" opportunamente attrezzati e aperti al pubblico in giorni e orari prestabiliti.

Ai sensi dell'art. 67 del D.Lgs. n. 507/93 e del relativo regolamento per l'applicazione della tassa per lo smaltimento dei rifiuti, i produttori di rifiuti speciali assimilati agli urbani di cui al punto B.2.1 dell'art. 2 possono usufruire di determinate agevolazioni e riduzioni di tariffa nel caso dimostrino di avere sostenuto spese per interventi tecnico-organizzativi comportanti una accertata minor produzione di rifiuti od un pretrattamento volumetrico, selettivo o qualitativo che agevoli lo smaltimento e/o il recupero da parte del gestore del servizio pubblico.

L'accertamento e la verifica di cui sopra sarà compito del gestore del servizio in collaborazione con l'Amministrazione comunale (1).

F) VARIAZIONI

Tutte le modifiche alle suddette modalità di raccolta che il gestore del servizio dovesse apportare saranno tempestivamente e diffusamente comunicate all'utenza interessata, che rimane obbligata a rispettare tutte le norme previste dal presente regolamento.

Art. 13

Raccolta

1. Il servizio di raccolta e smaltimento dei rifiuti solidi urbani interni viene svolto in regime di privativa nell'ambito del territorio comunale, entro la zona obbligatoria di raccolta comprendente il centro abitato e gli insediamenti sparsi dove il gestore del servizio è in grado di assicurare tecnicamente la regolare esecuzione del servizio.

2. I limiti della zona di raccolta obbligatoria coincidono con il perimetro deliberato dal Consiglio comunale – in allegato – ai sensi dell'art. 8 comma a) del D.P.R. 915/82 e come indicato nell'art. 59 del D.Lgs. 15 novembre 1993, n. 507.

3. Si considerano non servite le zone poste a distanza superiore a m. 300 (2) dal più vicino contenitore portarifiuti.

4. Le frequenze di servizio minime garantite sono le seguenti:

ZONA DI RACCOLTA	FREQUENZA
Centro abitato —	
Intensiva (600 - 1200 utenze/km)	gg. 6/7

(tabella indicativa)

(1) Questi ultimi due commi devono essere correlati con il regolamento della tassa smaltimento rifiuti solidi urbani.

(2) Indicativamente la distanza ritenuta congrua è di 200/300 metri.

5. Le capacità minime dei contenitori assicurate ad ogni utenza sono congrue alle normali esigenze del servizio, in relazione alle entità ed alle tipologie dei rifiuti da smaltire, ed alle frequenze operative: viene mediamente assegnato un cassonetto da l. 1.500 (1) ogni 25 utenze con cadenza di servizio gg. 6/7; e un cassonetto ogni 20 utenze con frequenza di servizio di gg. 3/7. In caso di impiego di contenitori di maggiore o minore capacità, il numero delle utenze sarà rapportato a quello equivalente previsto per cassonetti dalla capacità di l. 1.500. Nelle zone rurali può essere impiegato il trespolo reggisacco da l. 100, in misura di 1 ogni 3 utenze.

6. Le modalità di effettuazione del servizio sono stabilite dal gestore dello stesso mediante suddivisione del perimetro di raccolta in zone operative omogenee, con orari di servizio che possono essere antimeridiani, pomeridiani, notturni, in accordo con l'Amministrazione comunale, e con l'impiego di idonee attrezzature per lo svuotamento dei contenitori ed il trasferimento dei rifiuti in discarica controllata e all'impianto di termodistruzione.

7. L'intero ciclo di smaltimento dei rifiuti prodotti nelle zone considerate non servite dal servizio di raccolta deve avvenire nel rispetto dei principi di cui all'art. 4 del presente regolamento.

8. In particolare, i rifiuti urbani dovranno essere conferiti nel contenitore più vicino.

9. I rifiuti speciali assimilati agli urbani di cui al punto B.2.1 dell'art. 2 del presente regolamento possono essere raccolti anche con modalità e tecniche diverse stabilite dal gestore del servizio. I produttori di tali rifiuti sono obbligati a rispettare tutte le indicazioni fornite dallo stesso.

10. Ai sensi del citato D.Lgs. n. 507 a fronte del servizio di smaltimento dei rifiuti urbani deve essere corrisposta una tassa annuale.

Art. 14

Trasporto

1. Il trasporto dei rifiuti deve essere effettuato con idonei automezzi le cui caratteristiche e stato di conservazione o manutenzione devono essere tali da assicurare il rispetto delle esigenze igie-

(1) I dati forniti sono puramente indicativi, ciascun Comune dovrà valutare quelli opportuni insieme al gestore del servizio.

nico-sanitarie e ambientali di cui ai principi generali dell'art. 4 del presente regolamento.

2. I veicoli utili per la raccolta ed il trasporto devono ottemperare alle norme della circolazione vigenti nel territorio comunale, salvo speciali autorizzazioni che possono essere concesse dall'Amministrazione comunale per agevolare lo svolgimento del servizio pubblico (accesso a corsie preferenziali, fermate e soste anche in zone soggette a divieto, fermata in seconda posizione, ecc.)

Art. 15

Trattamento

1. Il trattamento dei rifiuti di cui al presente titolo deve avvenire a mezzo di appositi impianti autorizzati, ai sensi del D.P.R. 915/82.

TITOLO III

**NORME RELATIVE ALLO
SMALTIMENTO DEI RIFIUTI
URBANI ESTERNI**

Art. 16
Definizione

1. Per rifiuti urbani esterni si intendono i rifiuti di qualunque natura o provenienza giacenti sulle strade ed aree pubbliche o sulle strade ed aree private comunque soggette ad uso pubblico, sulle rive dei fiumi, torrenti, canali e spiagge marittime non in concessione appartenenti al pubblico demanio.

Art. 17
Raccolta, trattamento e spazzamento

1. Il servizio di raccolta, spazzamento e trattamento dei rifiuti urbani esterni viene effettuato da (1) dal Comune di Carfizzi in gestione diretta entro il perimetro delineato dal Consiglio comunale, allegato al presente regolamento.

2. Fanno eccezione il servizio di raccolta dei rifiuti delle aree e spiagge in concessione o in uso temporaneo, che è a carico dei concessionari secondo le modalità fissate da apposita ordinanza sindacale.

3. Il servizio di raccolta, di trasporto e trattamento dei rifiuti prodotti dalle attività di pulizia dell'alveo, delle acque dei fiumi e dei corsi d'acqua, effettuato entro il territorio comunale, è a carico degli Enti competenti.

Art. 18
**Criteri per la definizione delle aree di espletamento
dei servizi di smaltimento dei rifiuti esterni**

1. I perimetri delle aree all'interno delle quali è istituito il servizio di spazzamento vengono definiti così da comprendere:

(1) Indicare da chi viene svolto il servizio.

- a) le strade e le piazze, compresi i portici e marciapiedi classificati come comunali;
- b) le strade vicinali classificate d'uso pubblico;
- c) i tratti urbani delle strade statali e provinciali;
- d) le strade costituenti opere di urbanizzazione primaria conseguenti a strumenti urbanistici particolareggiati di iniziativa pubblica e privata, anche se non ancora trasferite al patrimonio comunale, purché aperte all'uso pubblico e complete delle opere di arredo e finiture collaterali;
- e) le strade private comunque soggette alla vigilanza urbana, ad uso pubblico purché aperte permanentemente al pubblico transito senza limitazioni di sorta; dotate di adeguata pavimentazione della carreggiata e dei marciapiedi e corredate di idoneo sistema di smaltimento delle acque meteoriche;
- f) aree pedonali a verde pubblico e/o attrezzato disponibili ed aperte permanentemente all'uso pubblico compresi i parchi, gli spazi verdi di arredo stradale, aiuole spartitraffico, centroviali, etc.

Art. 19

Contenitori portarifiuti

1. Allo scopo di garantire il mantenimento della pulizia delle aree pubbliche devono essere installati e gestiti a cura del gestore del servizio appositi contenitori.

Art. 20

Pulizia dei fabbricati e delle aree scoperte private

1. I luoghi di uso comune dei fabbricati, nonché le aree scoperte private non di uso pubblico, recintate e non, devono essere tenuti puliti a cura dei rispettivi conduttori, amministratori o proprietari.

Art. 21

Pulizia dei terreni non edificati

1. I proprietari, ovvero coloro che hanno la disponibilità di terreni non edificati, qualunque siano l'uso e la destinazione dei

terreni stessi, devono conservarli costantemente liberi da materiali di scarto abbandonativi anche da terzi.

2. A tale scopo, essi devono provvederli anche delle necessarie recinzioni, canali di scolo o di altre opere idonee ad evitare l'inquinamento dei terreni, curandone con diligenza la manutenzione ed il corretto stato di efficienza.

Art. 22

Pulizia dei mercati (1)

1. I concessionari ed occupanti di posti di vendita nei mercati all'ingrosso ed al dettaglio, coperti o scoperti, in qualsiasi area pubblica e di uso pubblico, debbono mantenere pulito il suolo al di sotto ed attorno ai rispettivi banchi, raccogliendo i rifiuti di qualsiasi tipo provenienti dalla propria attività dopo avere ridotto al minimo il volume in appositi contenitori predisposti e gestiti dal servizio di raccolta.

2. I rifiuti putrescibili dovranno essere preventivamente chiusi in sacchi idonei a tenuta.

3. Tali aree in concessione sono soggette a tassazione per lo smaltimento dei rifiuti urbani in esse prodotti.

Art. 23

Aree occupate da pubblici esercizi

1. I gestori di esercizi pubblici che usufruiscono di concessioni di aree pubbliche o di uso pubblico, quali i caffè, gli alberghi, le trattorie, i ristoranti e simili, devono provvedere alla costante pulizia dell'area occupata, installando anche adeguati contenitori, indipendentemente dai tempi in cui viene effettuato lo spazzamento della rispettiva via o piazza da parte dell'apposito servizio.

2. I rifiuti così raccolti devono essere conferiti con le stesse modalità previste per i rifiuti solidi urbani interni.

(1) Questo articolo deve essere utilizzato esclusivamente dai Comuni nei quali esistano mercati. Anche il contenuto va verificato per evitare dizioni inutili (per es.: togliere i mercati all'ingrosso se non esistano).

3. All'orario di chiusura l'area in dotazione deve risultare perfettamente pulita.

4. Tali aree in concessione sono soggette a tassazione per lo smaltimento dei rifiuti urbani in esse prodotti.

Art. 24

Carico e scarico di merci e materiali

1. Chi effettua operazioni di carico, scarico e trasporto di merci e di materiali, lasciando sull'area pubblica o di uso pubblico rifiuti di qualsiasi genere, deve provvedere, ad operazioni ultimate, alla pulizia dell'area o della superficie medesima.

2. In caso di inosservanza, la pulizia è effettuata direttamente dal gestore del servizio, fatti salvi la rivalsa della spesa sostenuta nei confronti dei responsabili inadempienti nonché il procedimento contravvenzionale, ai sensi di legge e di regolamento comunale.

Art. 25

Pozzetti stradali - Grigliati

1. Il gestore dei servizi di smaltimento dei rifiuti esterni provvede a mantenere sgombri i pozzetti stradali e le caditoie di raccolta delle acque meteoriche, al fine di assicurarne il regolare deflusso.

2. È vietato introdurre rifiuti negli stessi.

Art. 26

Aree adibite a luna park, circhi, spettacoli viaggianti e manifestazioni pubbliche

1. Le aree occupate da spettacoli viaggianti, luna park e circhi devono essere mantenute pulite durante l'uso e lasciate pulite dagli occupanti.

2. Gli Enti pubblici, le Associazioni, i Circoli, i Partiti o qualsiasi altro cittadino o gruppo di cittadini che intendano organizzare iniziative quali feste, sagre, corse, ecc. o manifestazioni di tipo culturale, sportivo, ecc. su strade, piazze ed aree pubbliche anche senza finalità di lucro, sono tenuti a richiedere le necessarie autorizza-

zioni agli uffici comunali preposti, allegando il programma delle iniziative ed indicando le aree che si intendono effettivamente occupare, ed a provvedere direttamente alla pulizia delle aree, piazze o strade durante e dopo l'uso.

3. Ai sensi dell'art. 77 del D.Lgs. n. 507/93 citato è istituita per il servizio di smaltimento dei rifiuti solidi urbani interni prodotti in tali aree una tassa giornaliera di smaltimento computata secondo le modalità specifiche previste nel regolamento della tassa smaltimento rifiuti solidi urbani.

Art. 27

Disposizioni diverse

1. Chi effettua attività relative alla costruzione, al rifacimento o alla ristrutturazione di fabbricati in genere, è tenuto a pulire le aree pubbliche o di uso pubblico che eventualmente risultino sporcate da tali attività e, in ogni caso, a non abbandonarvi residui di alcun genere.

2. Chi imbratta con l'affissione di manifesti, scritte od altro i contenitori per l'igiene urbana (campane per raccolte differenziate, cassonetti per RSU, cestini getta-carta), è responsabile di danneggiamento del patrimonio comunale ed è soggetto a sanzioni amministrative o penali a norma delle vigenti disposizioni di legge e dei regolamenti comunali.

3. Tutti gli oneri derivanti dagli interventi straordinari richiesti al gestore del servizio pubblico relativi allo smaltimento dei rifiuti oggetto del presente regolamento sono a carico dei soggetti richiedenti (pubblici e/o privati).

Art. 28

Aree di sosta temporanea e ad uso speciale

1. Le aree assegnate alla sosta temporanea e ad uso speciale saranno dotate degli appositi contenitori per la raccolta dei rifiuti solidi urbani. Tali aree dovranno essere mantenute pulite dai fruitori, i quali sono tenuti a rispettare le norme generali previste dal presente regolamento e quelle specificatamente emanate con apposita ordinanza sindacale per regolare questo servizio di smaltimento.

Tutti gli oneri derivanti dagli interventi straordinari richiesti al gestore del servizio pubblico relativi allo smaltimento dei rifiuti e pulizia di tali aree sono a carico dei soggetti richiedenti responsabili della gestione delle attività svolte nelle aree suddette.

Art. 29

Altri servizi di pulizia (1)

1. Rientrano fra i compiti affidati al servizio di smaltimento dei rifiuti esterni i seguenti:

- a) pulizia periodica delle fontane, fontanelle, monumenti pubblici (zoccolo e base), pareti laterali ad altezza d'uomo delle gallerie di pubblico transito;
- b) diserbamento periodico dei cigli delle strade, mediante estirpazione e/o spandimento di diserbanti chimici la cui azione non provochi effetti collaterali nocivi al terreno ed all'ambiente circostante;
- c) pulizia, lavatura, disinfezione e deodorazione degli orinatoi pubblici;
- d) pulizia delle spiagge libere comunali.

Art. 30

Sgombero neve (1)

1. Al verificarsi di precipitazioni nevose il Comune

(2),

provvederà a mantenere e/o a ripristinare il traffico veicolare e pedonale mediante:

- a) la rimozione e lo sgombero della neve dalle sedi stradali carreggiabili, dagli incroci e dagli spazi prospicienti gli uffici ed i luoghi di pubblico interesse;
- b) lo spargimento di cloruri allorché, anche in assenza di nevicata, il suolo si rendesse sdruciolevole per presenza di ghiaccio.

(1) Ogni Comune deve valutare l'opportunità di far svolgere o meno i servizi indicati.

(2) Indicare chi è incaricato di svolgere questa specifica attività.

Art. 31

Obblighi dei frontisti delle strade in caso di nevicata (1)

1. In caso di nevicata con persistenza della neve sul suolo, è fatto obbligo, in solido, agli abitanti di ogni edificio fronteggiante la pubblica via dello spalamento della neve dai marciapiedi per l'intera larghezza di essi e per tutto il fronte degli stabili da essi abitati. Nel caso di strade sprovviste di marciapiedi, tale obbligo si riferisce al suolo stradale per la larghezza di un metro e per l'intero fronte dell'edificio. L'obbligo in parola è finalizzato alla tutela dell'incolumità dei pedoni.

2. Agli abitanti delle abitazioni site sotto il tetto degli edifici è fatto altresì obbligo di abbattere eventuali festoni e lame di ghiaccio pendenti dagli sporti dei tetti e delle gronde che si protendono nella pubblica via costituendo pericolo per la incolumità dei pedoni.

Art. 32

Asporto di scarichi abusivi

1. Ove si verificano scarichi abusivi di rifiuti in aree pubbliche o di uso pubblico, i responsabili sono tenuti a ripristinare la situazione igienica dell'ambiente raccogliendo i rifiuti depositati e provvedendo al loro conferimento nei modi previsti dal regolamento, ferma restando l'applicazione delle sanzioni all'uopo previste.

2. In caso di inadempienza il Sindaco, allorché sussistano motivi di carattere igienico-sanitario o ambientale, dispone con ordinanza in danno dei soggetti interessati perché provvedano alla rimozione dei rifiuti entro un termine stabilito.

(1) Ogni Comune deve valutare l'opportunità di far svolgere o meno i servizi indicati.

Art. 31

Obblighi dei frontisti delle strade in caso di nevicata (1)

1. In caso di nevicata con persistenza della neve sul suolo, è fatto obbligo, in solido, agli abitanti di ogni edificio fronteggiante la pubblica via dello spalamento della neve dai marciapiedi per l'intera larghezza di essi e per tutto il fronte degli stabili da essi abitati. Nel caso di strade sprovviste di marciapiedi, tale obbligo si riferisce al suolo stradale per la larghezza di un metro e per l'intero fronte dell'edificio. L'obbligo in parola è finalizzato alla tutela dell'incolumità dei pedoni.

2. Agli abitanti delle abitazioni site sotto il tetto degli edifici è fatto altresì obbligo di abbattere eventuali festoni e lame di ghiaccio pendenti dagli sporti dei tetti e delle gronde che si protendono nella pubblica via costituendo pericolo per la incolumità dei pedoni.

Art. 32

Asporto di scarichi abusivi

1. Ove si verificano scarichi abusivi di rifiuti in aree pubbliche o di uso pubblico, i responsabili sono tenuti a ripristinare la situazione igienica dell'ambiente raccogliendo i rifiuti depositati e provvedendo al loro conferimento nei modi previsti dal regolamento, ferma restando l'applicazione delle sanzioni all'uopo previste.

2. In caso di inadempienza il Sindaco, allorché sussistano motivi di carattere igienico-sanitario o ambientale, dispone con ordinanza in danno dei soggetti interessati perché provvedano alla rimozione dei rifiuti entro un termine stabilito.

(1) Ogni Comune deve valutare l'opportunità di far svolgere o meno i servizi indicati.

TITOLO IV

**VALIDITÀ DEL REGOLAMENTO,
CONTROLLI E SANZIONI**

Art. 33

Osservanza di altre disposizioni e dei regolamenti comunali

1. Per quanto non espressamente contemplato dal presente regolamento si applicano le norme di cui al D.P.R. 915/82 e le relative norme tecniche di attuazione, la normativa di settore statale e regionale nonché quanto previsto dai regolamenti comunali.

Art. 34

Controlli

1. In attuazione al disposto dell'art. 104, secondo comma, del D.P.R. 24 luglio 1977, n. 616 e dell'art. 7 del D.P.R. n. 915/82, le Province sono preposte al controllo dello smaltimento dei rifiuti.

2. Rimangono valide le competenze della Polizia Municipale, sulla base delle norme legislative e dei regolamenti vigenti oltre che della vigilanza igienico-sanitaria svolta dai competenti servizi delle UU.SS.LL., ai sensi della legislazione regionale in materia.

Art. 35

Accertamenti

1. Alla repressione dei fatti costituenti violazione del presente regolamento e che comunque costituiscono aggressioni e degrado dell'ambiente, provvedono il Corpo di Polizia Municipale e gli operatori del Servizio di Igiene Pubblica dell'U.S.L. competente.

2. Le violazioni al presente regolamento possono essere accertate e contravvenute anche da agenti e funzionari del Comune appositamente delegati dal Sindaco secondo le modalità previste dal vigente ordinamento.

Art. 36

Sanzioni

1. Fermo restando quanto previsto dal Titolo V del D.P.R. 10 settembre 1982, n. 915, le violazioni al presente regolamento sono punite con il pagamento delle sanzioni amministrative determinate a norma degli articoli 106 e 107 del Testo Unico della legge comunale e provinciale 1934.

Art. 37

Norma transitoria

1. Sino al 31 dicembre 1995 sono temporaneamente sospese le norme relative alla raccolta e smaltimento dei rifiuti solidi speciali assimilati agli urbani come previsto dalla legge 146/94. Sino ad allora restano in vigore le norme relative alla assimilabilità degli stessi previste dal D.P.R. 915/82.

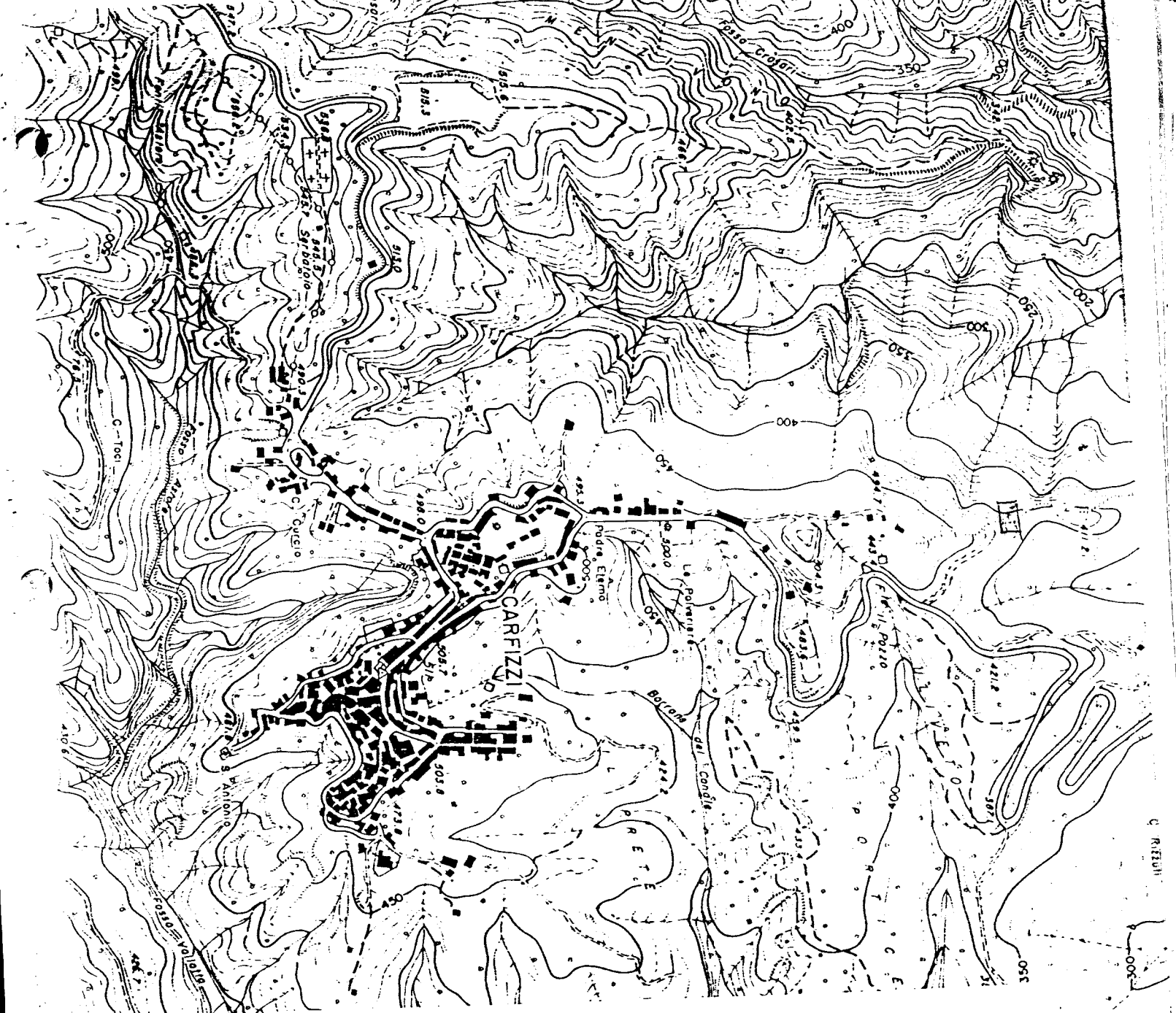

COMUNE DI CARFIZZI
 (Prov. di Catanzaro)

- - Aereo-fotogrammetria
- ▨ - CENTRO ARBITRATO (ANED di NACCARATO)
- - Ubicazione NISCARICA

- FOGLIO N°8 part. n°1
 - Scala 1:10000

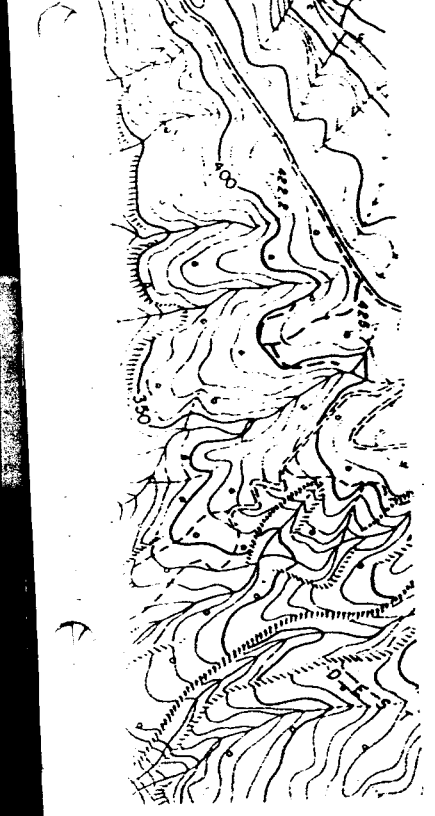

Faint header text at the top of the page, possibly containing a title or reference number.

Faint text lines below the header, possibly identifying the recipient or sender.

2555

C.A. 10/1, 1995

First main paragraph of faint text.

1995

Second main paragraph of faint text.

Third main paragraph of faint text.

Fourth main paragraph of faint text.

Fifth main paragraph of faint text.

04. 11. 1995

12. 11. 1995

PROBBAREO IL 22.11.95 AL 14.11.95

Sixth main paragraph of faint text.

Seventh main paragraph of faint text.

11. 22. 11. 1995 PRO. N° 412

Eighth main paragraph of faint text.

Ninth main paragraph of faint text.

18 MAR. 1996



Handwritten signature or initials.